

Requisitos de los procedimientos de autorización de funcionamiento, ampliación, cierre, traslado y reapertura de I.E. Privadas de Educación Básica.

(Decreto Supremo N.º 005-2021-MINEDU)



PERÚ

Ministerio de Educación

Dirección Regional de Educación de Lima Metropolitana



Siempre con el pueblo



BICENTENARIO DEL PERÚ 2021 - 2024

1. Creación o autorización de funcionamiento de IE privada

Si eres **promotor o representante legal** de una institución educativa privada de educación básica y estás iniciando el trámite para la **CREACIÓN** de este servicio, recuerda:

- En Lima Metropolitana, la DRELM es la entidad que autoriza este trámite.
- La creación de un servicio educativo debe responder a las necesidades de la población de su jurisdicción.
- Todo servicio educativo debe garantizar los recursos, infraestructura y equipamiento necesarios para asegurar un buen servicio educativo.

A continuación conoce el **paso a paso** y los **requisitos** para realizar este trámite.



Base Legal:

Artículo 10 del Decreto Supremo N.º 005-2021-MINEDU, "Reglamento de Instituciones Educativas Privadas de Educación Básica".

REQUISITOS:

INFORMACIÓN DE CARÁCTER GENERAL:

1. Una solicitud, con carácter de declaración jurada, dirigida al director/a de la DRE, firmada por el o la representante legal de la persona jurídica que brindará el servicio educativo de Educación Básica como IE privada, con la siguiente información:
 - a) Denominación o razón social; número de Partida Electrónica en el Registro de Personas Jurídicas de la Sunarp; domicilio; número de RUC; y, si el solicitante lo considera, correo electrónico y autorización expresa para la notificación a través de dicho medio.
 - b) Nombres y apellidos completos del/de la representante legal y su número de DNI, CE, pasaporte o cualquier otro documento de identidad reconocido por las autoridades migratorias competentes.
 - c) Número de partida y asiento registral donde conste inscrito el poder del/de la representante legal de la persona jurídica que solicita la autorización de funcionamiento.
 - d) En caso de que la persona jurídica que brindará el servicio educativo sea distinta al/a la propietario/a o promotor/a, acompañarse la identificación del/de la promotor/a o propietario/a, considerando lo siguiente:
 - En el caso de persona natural, indicarse los nombres y apellidos completos y el número de DNI, de CE, pasaporte o cualquier otro documento de identidad reconocido por las autoridades migratorias competentes.
 - En el caso de persona jurídica, indicarse la denominación o razón social, el número de la Partida Electrónica en el Registro de Personas Jurídicas de la Sunarp y número de RUC.
 - e) Servicio educativo de Educación Básica que se planea brindar, con la especificación por local educativo de: (I) el tipo de modalidad (EBR, EBA o EBE); (II) en el caso de la EBR y EBE, el nivel o los niveles de estudio y en el caso de la EBA, los ciclos y las formas de atención; (III) los grados o edades de estudios; (IV) la composición del alumnado: varones, mujeres o mixto; (V) el turno o los turnos: mañana, tarde y/o noche; y (VI) el número de aulas y número máximo de estudiantes proyectados por aula, según infraestructura.
 - f) Propuesta de nombre para prestar el servicio educativo de Educación Básica como IE privada, de acuerdo con las pautas indicadas en el numeral 10.3 del Reglamento de Reglamento de Instituciones Educativas Privadas de Educación Básica, el cual no puede ser igual o semejante a otra IE privada autorizada, salvo que:

- Acompañe copia del contrato o documento similar que acredite la cesión de uso de nombre comercial, así como los documentos que acrediten su inscripción como nombre comercial ante el Indecopi.
- Acompañe la autorización del titular de tal nombre para su uso.
- Hubiese identidad entre la persona jurídica que solicita la autorización de funcionamiento y la que obtuvo la autorización de funcionamiento de la IE privada con igual o semejante nombre.

g) Fecha prevista para el inicio del servicio educativo de Educación Básica.

h) Nombres y apellidos completos y número de DNI, CE, pasaporte o cualquier otro documento de identidad reconocido por las autoridades migratorias competentes del/de la director/a. En caso de varios directores/as, debe precisarse quién de éstos/as asumirá como director/a general.

i) Número y fecha de la constancia de pago por derecho de trámite (Gratuito, hasta su incorporación en el TUPA).

2. Declaración jurada del/de la propietario/a o promotor/a que tuviera la condición de persona natural, declarando que no cuenta con antecedentes penales, judiciales ni se encuentra comprendido dentro de los alcances de las Leyes N° 29988 y N° 30901.

INFORMACIÓN VINCULADA A LA CONDICIÓN BÁSICA DE GESTIÓN INSTITUCIONAL:

1. Copia simple del Proyecto de RI, en físico o en versión digital en formato PDF, que regule los derechos y obligaciones del personal docente, administrativo y estudiantes, medidas disciplinarias y correctivas, respectivamente; así como las normas que se deben observar en el desarrollo de las actividades de la IE, incluyendo las normas de convivencia escolar.
2. Copia simple del Proyecto de PAT, en físico o en versión digital en formato PDF, que contenga actividades, plazos, responsables cronograma y calendarización de las horas lectivas. El periodo de inicio de la ejecución del PAT debe ser concordante con la fecha de inicio del servicio educativo de Educación Básica.

INFORMACIÓN VINCULADA A LA CONDICIÓN BÁSICA DE GESTIÓN PEDAGÓGICA:

1. Copia simple del Proyecto de PEI, en físico o versión digital en formato PDF, con una proyección de vigencia no menor de tres años ni mayor a cinco años, que contenga la identidad de la IE (que comprenda su misión, visión, principios y valores); diagnóstico de la gestión escolar (que comprenda el análisis de las características de las/los estudiantes y las características del contexto); objetivos estratégicos, propuesta pedagógica (que comprenda los lineamientos que orientan el PCI) y, la propuesta de gestión de la IE.
2. Copia simple del Proyecto de PCI, en físico o en versión digital en formato PDF, que contenga el plan de estudios de acuerdo con la modalidad, el nivel, ciclo y modelo de servicio educativo de Educación Básica, así como las orientaciones pedagógicas en torno a la planificación curricular.
3. Listado de materiales educativos que se proyecta utilizar en la prestación del servicio educativo, precisándose: (I) el tipo y la cantidad de materiales educativos que se emplearán, de acuerdo con el número máximo de estudiantes que se proyecta atender y sus características específicas; (II) la justificación de la pertinencia de los materiales educativos, conforme a la propuesta pedagógica establecida en el PEI y la normativa aprobadas para tal efecto; y, (III) cronograma de adquisición de los materiales educativos.

INFORMACIÓN VINCULADA A LA CONDICIÓN BÁSICA DE INFRAESTRUCTURA EDUCATIVA, EQUIPAMIENTO Y MOBILIARIO:

1. Titularidad, por parte de la persona jurídica que solicita la autorización de funcionamiento, de un derecho real respecto del/de los inmueble/s donde se va a brindar el servicio educativo de Educación Básica, la cual se acredita a través de alguno de los siguientes documentos:
 - a. En caso el inmueble se encuentre inscrito en el Registro de la Propiedad Inmueble de Sunarp, documento donde conste el número de la partida y el asiento registral donde conste inscrito el derecho de propiedad que se ejerce sobre el inmueble u otro derecho real con una duración no menor a cinco años.
 - b. Copia del contrato de arrendamiento debidamente suscrito, con una duración no menor a la duración del ciclo o nivel, según corresponda, de la modalidad del nuevo servicio educativo de Educación Básica que se solicita brindar (EBR, EBA o EBE). En ningún caso puede ser menor a cinco años.
 - c. En caso de cesión en uso exclusivo, copia del contrato, convenio u otro documento similar, debidamente suscrito, con una duración no menor a la duración del ciclo o nivel, según corresponda, de la modalidad del servicio educativo de Educación Básica que se solicita brindar (EBR, EBA o EBE). En ningún caso puede ser menor a cinco años.
2. Copia simple de la memoria descriptiva, plano de ubicación y localización, planos de distribución por niveles y planos de cortes por los elementos de circulación vertical del/de los local/es del inmueble donde se brindará el servicio educativo de Educación Básica. Los referidos documentos deben haber sido suscritos por un profesional en arquitectura o ingeniería civil con colegiatura y habilitación vigente, y deben permitir verificar la idoneidad de las instalaciones para la prestación del servicio educativo, acorde a lo dispuesto en la propuesta pedagógica, el número de estudiantes con los que se iniciará la prestación del servicio educativo de Educación Básica y la normativa de infraestructura educativa que resulte aplicable a la modalidad del servicio educativo de Educación Básica que se planea brindar (EBR, EBE- o EBA).
3. Copia simple de un informe elaborado y firmado por un profesional en arquitectura o ingeniería civil con colegiatura y habilitación vigente, que sustente técnicamente la idoneidad del/de los local/es donde se brindará el servicio educativo, de acuerdo con el número previsto de estudiantes y la modalidad de servicio educativo de Educación Básica a brindarse (EBR, EBA o EBE). En el supuesto que la infraestructura sea preexistente, adicionalmente, se deberá contar con la copia simple de un informe estructural elaborado y firmado por un profesional en ingeniería civil con colegiatura y habilitación vigente. En ambos casos, el sustento del informe debe considerar los siguientes aspectos:
 - a) **Infraestructura física** .- Datos de ubicación del local educativo, incluyendo departamento, provincia y distrito, con indicación del centro poblado cuando se trate de zona rural; coordenadas geográficas (WGS84, PSAD56 u otro equivalente cuyo uso hubiera sido establecido por el Instituto Geográfico Nacional); número de partida registral; área total en m², precisando área construida y área libre; aforo; y, descripción de la accesibilidad para personas con discapacidad y adultos mayores.
 - b) **Ambientes y equipamiento** .- Descripción de cada uno de los ambientes (tipo, nombre, cantidad, área en m², aforo e índice de ocupación) y el equipamiento (nombre o denominación, año de fabricación y cantidad), disponibles, accesibles y operativos para el desarrollo de los aprendizajes en el local educativo, acorde a la propuesta pedagógica y al número de vacantes, a su capacidad operativa, las cuales permitan asegurar la integridad física del/de la estudiante, conforme a la normativa de la materia vigente.

- c) Servicios higiénicos.- Disponibilidad de servicios higiénicos en buen estado de conservación, accesibles, diferenciados por sexo. El sustento debe especificar el número de servicios higiénicos asignados para estudiantes, personas con discapacidad y adultos mayores, y para personal docente y administrativo, indicando su pertinencia para los grupos etarios a atender.
4. Documento, con carácter de declaración jurada, elaborado y firmado por un profesional en ingeniería sanitaria o afín, con colegiatura y habilitación vigente, que determine la disponibilidad de servicios operativos de agua potable (con la indicación de la procedencia: red pública, reservorio, tanque cisterna u otros, código de suministro, y permanencia) y desagüe (con la indicación de la red de evacuación: red pública, tanque séptico, biodigestor u otros, y permanencia) en el/los local/es donde se planea brindar el servicio educativo de Educación Básica.
 5. Documento, con carácter de declaración jurada, elaborado y firmado por un profesional en ingeniería eléctrica, mecánica eléctrica o afines, colegiado, con habilitación vigente, que determine la disponibilidad del servicio de energía eléctrica (con la indicación de la procedencia: red pública, grupo electrógeno, subestación u otros, código de suministro y permanencia) en el/los local/es donde se planea brindar el servicio educativo de Educación Básica.
 6. Documento, con carácter de declaración jurada, elaborado y firmado por un profesional en ingeniería electrónica, de telecomunicaciones o afines, con colegiatura y habilitación vigente, que determine la disponibilidad de servicios de líneas telefónicas e internet (con la indicación del tipo de servicio: fijo, móvil, satelital u otro, su proveedor y número asociado, según corresponda) en el/los local/es donde se planea brindar el servicio educativo de Educación Básica.
 7. Inventario de equipos y mobiliario con el cual se planea brindar el servicio educativo, el cual debe contener: (I) tipo y cantidad de equipamiento y mobiliario, en función al número máximo de estudiantes que se proyecta atender; (II) justificación de su pertinencia acorde a los requerimientos pedagógicos según la modalidad del servicio educativo de Educación Básica a brindarse (EBR, EBA o EBE), el PEI, la edad de los estudiantes y las normas vigentes sobre la materia; y, (III) su cronograma de adquisición.

INFORMACIÓN VINCULADA CON LA CONDICIÓN BÁSICA DEL PERSONAL DIRECTIVO, DOCENTE Y ADMINISTRATIVO CALIFICADO:

1. Declaración jurada en donde se contemple que se cuenta con directores/as y docentes que cumplan con los requisitos legalmente establecidos para el ejercicio como tal.
2. Declaración jurada en donde se contemple que sus directores/as, docentes y personal administrativo no cuentan con antecedentes penales, judiciales ni se encuentren comprendidos dentro de alcances de las Leyes N° 29988 y N° 30901.
3. Informe que sustente la cantidad y perfil del/de los/las director/es/as, docentes y personal administrativo con el que contará la IE privada, conteniendo como mínimo su justificación con relación: (I) al número máximo de estudiantes que se proyecta atender con el servicio educativo de Educación Básica; y, (II) la pertinencia del perfil requerido con la propuesta pedagógica planteada en el PEI.

INFORMACIÓN VINCULADA CON LA CONDICIÓN BÁSICA DE SERVICIOS COMPLEMENTARIOS:

1. Listado del/de los quiosco/s, comedor/es y de la/s cafetería/s escolares saludables con que contará la IE privada, por local educativo.
2. En el caso el servicio de alimentación sea prestado por un tercero, copia simple del contrato o documento suscrito con tercero para la provisión de un servicio de alimentación saludable en el/los quiosco/s, comedor/es y la/s cafetería/s de la IE.
3. Declaración jurada de que se contará con un profesional en psicología que brinda un servicio de soporte psicológico adecuado a la modalidad, nivel o ciclo y modelo de servicio educativo.

INFORMACIÓN VINCULADA CON LA CONDICIÓN BÁSICA DE PREVISIÓN ECONÓMICA Y FINANCIERA:

1. Copia simple del Presupuesto institucional y Plan de inversión formulados para los próximos cinco años de acuerdo con su proyecto de PEI, que incluya como mínimo los presupuestos totales y desagregados de gestión institucional (incluyendo planilla de directores, docentes y personal administrativo); gestión pedagógica; infraestructura, equipamiento y mobiliario (que incluya operatividad de servicios básicos); e, implementación de servicios complementarios.
2. Copia simple del Plan de financiamiento del presupuesto institucional para los próximos cinco años. En este documento debe precisarse, con carácter de declaración jurada de que las fuentes de financiamiento del servicio educativo de Educación Básica que se pretende brindar son compatibles con la normativa en materia de lucha contra el lavado de activos y el financiamiento del terrorismo.
3. Copia simple del Estado de resultados y Estado de situación financiera con información proyectada para los próximos cinco años, los que deben incluir el sustento de ingresos y gastos y el sustento técnico de la proyección.

2. Autorización de ampliación de servicio educativo de Educación Básica

Si eres **promotor o representante legal** de una institución educativa privada de educación básica y estás iniciando el trámite para la **AMPLIACIÓN** del servicio educativo que brindas, recuerda:

- En Lima Metropolitana, la DRELM es la entidad que autoriza este trámite.
- Este es el trámite que debes seguir si quieres brindar uno o más servicios adicionales.
- Esta autorización aplica para el mismo local previamente autorizado o para uno o más locales distintos a este, siempre y cuando se encuentren en el ámbito de competencia de una misma UGEL.

A continuación conoce el **paso a paso** y los **requisitos** para realizar este trámite.



Base Legal

Artículo 11 del Decreto Supremo N.º 005-2021-MINEDU, "Reglamento de Instituciones Educativas Privadas de Educación Básica".

REQUISITOS:

INFORMACIÓN DE CARÁCTER GENERAL:

1. Una solicitud, con carácter de declaración jurada, dirigida al director/a de la DRE, firmada por la persona titular de la autorización de funcionamiento o su representante, con la siguiente información:

Nota: Los literales b), c) y d) resultan exigibles únicamente en el caso que los datos hubieran sufrido variación y no se encontraran en posesión de la DRE en virtud de algún trámite realizado anteriormente por el solicitante ante esta o por haber sido fiscalizado por ella, durante cinco años anteriores inmediatos. Para acreditar que ya se encuentra en posesión de la DRE, basta la exhibición de la copia del cargo donde conste dicha presentación, debidamente sellado y fechado por la DRE."

- a) Nombre con el cual presta el servicio educativo de Educación Básica como IE privada y código de IE privada.
- b) Nombre y apellidos completos, o en su caso, denominación o razón social del titular de la autorización de funcionamiento; número de Partida Electrónica en el Registro de Personas Jurídicas de la Sunarp (de ser el caso); domicilio; número de RUC o número de DNI, CE, pasaporte o cualquier otro documento de identidad reconocido por las autoridades migratorias competentes (de ser el caso); y, si el solicitante lo considera, correo electrónico y autorización expresa para la notificación a través de dicho medio.
- c) Nombres y apellidos completos del/de la representante legal y su número de DNI, CE, pasaporte o cualquier otro documento de identidad reconocido por las autoridades migratorias competentes.
- d) Número de la partida y el asiento registral donde conste inscrito la facultad o el poder del o de la representante legal de la persona que obtuvo la autorización de funcionamiento; o en su caso, carta poder simple con firma del solicitante.
- e) Servicio educativo de Educación Básica adicional que se planea brindar, con la especificación por local educativo de: (I) el tipo de modalidad (EBR, EBA o EBE); (II) en el caso de la EBR y EBE, el nivel o los niveles de estudio y en el caso de la EBA, los ciclos y las formas de atención; (III) los grados o edades de estudios; (IV) la composición del alumnado: varones, mujeres o mixto; (V) el turno o los turnos: mañana, tarde y/o noche; y (VI) el número de aulas y número máximo de estudiantes proyectados por aula, según infraestructura.
- f) Fecha prevista para el inicio de funcionamiento de los nuevos servicios educativos.
- g) Número y fecha de la constancia de pago por derecho de trámite (Gratuito, hasta su incorporación en el TUPA).

INFORMACIÓN VINCULADA A LA CONDICIÓN BÁSICA DE GESTIÓN INSTITUCIONAL:

1. Documentos descritos en los incisos 1 y 2 del numeral 10.2.2. del artículo 10 del Reglamento de Instituciones Educativas Privadas de Educación Básica, actualizados, en físico o en versión digital en formato PDF:
 - a. Copia simple del Proyecto de RI, en físico o en versión digital en formato PDF, que regule los derechos y obligaciones del personal docente, administrativo y estudiantes, medidas disciplinarias y correctivas, respectivamente; así como las normas que se deben observar en el desarrollo de las actividades de la IE, incluyendo las normas de convivencia escolar.
 - b. Copia simple del Proyecto de PAT, en físico o en versión digital en formato PDF, que contenga actividades, plazos, responsables cronograma y calendarización de las horas lectivas. El periodo de inicio de la ejecución del PAT debe ser concordante con la fecha de inicio del servicio educativo de Educación Básica.
2. Declaración jurada de contar con el Libro de Registro de Incidencias de la IE privada

INFORMACIÓN VINCULADA A LA CONDICIÓN BÁSICA DE GESTIÓN PEDAGÓGICA:

1. Documentos descritos en los incisos 1 y 2 del numeral 10.2.3. del artículo 10 del Reglamento de Instituciones Educativas Privadas de Educación Básica, actualizados, en físico o en versión digital en formato PDF.
 - a. Copia simple del Proyecto de PEI, en físico o versión digital en formato PDF, con una proyección de vigencia no menor de tres años ni mayor a cinco años, que contenga la identidad de la IE (que comprenda su misión, visión, principios y valores); diagnóstico de la gestión escolar (que comprenda el análisis de las características de las/los estudiantes y las características del contexto); objetivos estratégicos, propuesta pedagógica (que comprenda los lineamientos que orientan el PCI) y, la propuesta de gestión de la IE.
 - b. Copia simple del Proyecto de PCI, en físico o en versión digital en formato PDF, que contenga el plan de estudios de acuerdo con la modalidad, el nivel, ciclo y modelo de servicio educativo de Educación Básica, así como las orientaciones pedagógicas en torno a la planificación curricular.
2. Inventario de los materiales educativos disponibles en la IE privada.

INFORMACIÓN VINCULADA A LA CONDICIÓN BÁSICA DE INFRAESTRUCTURA EDUCATIVA, EQUIPAMIENTO Y MOBILIARIO:

“Los siguientes requisitos resultan aplicables al nuevo local o locales en el/los cuales se brindará el servicio educativo de Educación Básica adicional; o de ser el caso, a los nuevos ambientes del mismo local con el que se obtuvo la autorización de funcionamiento.

Nota: El inciso 1 resulta exigible únicamente en el caso que los datos hubieran sufrido variación y no se encontraran en posesión de la DRE en virtud de algún trámite realizado anteriormente por el solicitante ante esta o por haber sido fiscalizado por ella, durante cinco años anteriores inmediatos. Para acreditar que ya se encuentra en posesión de la DRE, basta la exhibición de la copia del cargo donde conste dicha presentación, debidamente sellado y fechado por la DRE.”

1. Titularidad, por parte del solicitante de la ampliación de servicio educativo de Educación Básica, de un derecho real respecto del/de los inmueble/s donde se va a brindar el servicio educativo de Educación Básica adicional, la cual se acredita a través de alguno de los siguientes documentos:

- a) En caso el inmueble se encuentre inscrito en el Registro de la Propiedad Inmueble de la Sunarp, número de la partida y el asiento registral donde conste inscrito el derecho de propiedad que se ejerce sobre el inmueble u otro derecho real con una duración no menor a cinco años.
 - b) Copia del contrato de arrendamiento debidamente suscrito, con una duración no menor a la duración del ciclo o nivel, según corresponda, de la modalidad del nuevo servicio educativo de Educación Básica que se solicita brindar (EBR, EBA o EBE). En ningún caso puede ser menor a cinco años.
 - c) En caso de cesión en su uso exclusivo, copia del contrato, convenio u otro documento similar debidamente suscrito, con una duración no menor al nivel o ciclo, según corresponda, de la modalidad del nuevo servicio educativo de Educación Básica que se solicita brindar (EBR, EBA o EBE). En ningún caso puede ser menor a cinco años.
2. Copia simple de la memoria descriptiva, plano de ubicación y localización, planos de distribución por niveles y planos de cortes por los elementos de circulación vertical del/de los local/es donde se brindará el servicio educativo de Educación Básica adicional, concordantes con la propuesta pedagógica, el número de estudiantes y la normativa de infraestructura educativa que resulte aplicable a la modalidad del nuevo servicio educativo de Educación Básica que se planea brindar (EBR, EBA o EBE). Los referidos documentos deben haber sido suscritos por un profesional en arquitectura o ingeniería civil con colegiatura y habilitación vigente, y deben permitir verificar la idoneidad de las instalaciones para la prestación del servicio educativo adicional, acorde a lo dispuesto en la normativa de infraestructura educativa que resulte aplicable para la modalidad del/de los servicio/s educativo/s de Educación Básica que se planea brindar (EBR, EBA o EBA), la propuesta pedagógica y al número de estudiantes que recibirán el servicio educativo dentro de las instalaciones.
 3. Copia simple de un informe elaborado y firmado por un profesional en arquitectura o ingeniería civil con colegiatura y habilitación vigente, que sustente técnicamente la idoneidad del/de los local/es donde se brindará el servicio educativo de Educación Básica adicional. La sustentación debe acreditar que, de acuerdo con el número previsto de estudiantes y la modalidad del nuevo servicio educativo de Educación Básica a brindarse (EBR, EBA o EBE), se cumple con los aspectos descritos en los literales a), b) y c) del inciso 3 del numeral 10.2.4 del artículo 10 del Reglamento de Instituciones Educativas Privadas de Educación Básica. En caso la infraestructura sea preexistente, adicionalmente, se debe presentar copia simple de un informe estructural elaborado y firmado por un profesional en ingeniería civil con colegiatura y habilitación vigente.
 4. Declaración jurada de contar con acceso y disponibilidad de los servicios descritos en los incisos 4 al 6 del numeral 10.2.4 del artículo 10 del Reglamento de Instituciones Educativas Privadas de Educación Básica.
 5. Inventario de equipos y mobiliario con el cual se planea brindar el servicio educativo adicional, el cual debe contener: (I) tipo y cantidad de equipamiento y mobiliario, en función al número máximo de estudiantes que se proyecta atender; (II) justificación de su pertinencia acorde a los requerimientos pedagógicos según la modalidad del servicio educativo de Educación Básica a brindarse (EBR, EBA o EBE), el PEI, la edad de los estudiantes y las normas vigentes sobre la materia; y, (III) su cronograma de adquisición.

DOCUMENTACIÓN E INFORMACIÓN VINCULADA CON LA CONDICIÓN BÁSICA DEL PERSONAL DIRECTIVO, DOCENTE Y ADMINISTRATIVO:

1. Declaración jurada de que la IE cuenta con director/es/as y docentes que cumplen con los requisitos legalmente establecidos para el ejercicio como tal, respecto de los nuevos servicios educativos.
2. Declaración jurada de que la IE no cuenta con directores/as, docentes y personal administrativo con antecedentes penales, judiciales ni se encuentren comprendidos dentro de los alcances de las Leyes N° 29988 y N° 30901.
3. Informe que sustente la cantidad y perfil del/de los director(es) (as), docentes y personal administrativo, conteniendo su justificación con relación: (I) al número máximo de estudiantes que se proyecta atender con el servicio educativo de Educación Básica adicional, y la propuesta pedagógica planteada en el PEI; y, (II) la pertinencia del perfil requerido con la propuesta pedagógica planteada en el PEI.

INFORMACIÓN VINCULADA CON LA CONDICIÓN BÁSICA DE SERVICIOS COMPLEMENTARIOS:

1. Listado del/de los quiosco/s, comedor/es y de la/s cafetería/s escolares saludables con que cuenta la IE privada, por local educativo.
2. En el caso el servicio de alimentación sea prestado por un tercero, copia simple del contrato o documento suscrito con tercero para la provisión del servicio de alimentación saludable en el/los quiosco/s, comedor/es y la/s cafetería/s de la IE, de ser el caso.
3. Declaración jurada de que se contará con un profesional en psicología que brinda un servicio de soporte psicológico adecuado a la modalidad, nivel o ciclo y modelo de servicio educativo adicional.
4. Inventario de botiquines de primeros auxilios con que cuentan en su/s local/es educativo/s, y/o inventario de bienes destinados para dicho fin, ubicados en la IE privada.

INFORMACIÓN VINCULADA CON LA CONDICIÓN BÁSICA DE PREVISIÓN ECONÓMICA Y FINANCIERA:

1. Copia simple del Presupuesto institucional y Plan de inversión proyectados considerando el nuevo servicio educativo adicional que se pretende brindar y formulados para los próximos cinco años de acuerdo con su proyecto de PEI, que incluya como mínimo los presupuestos totales y desagregados de gestión institucional (incluyendo planilla de directores, docentes y personal administrativo); gestión pedagógica; infraestructura, equipamiento y mobiliario (que incluya operatividad de servicios básicos); e, implementación de servicios complementarios.
2. Copia simple del Plan de financiamiento que demuestre la disponibilidad de recursos humanos y económicos para el inicio y sostenibilidad del nuevo servicio educativo de Educación Básica que se planea ofrecer. En este documento debe precisarse, con carácter de declaración jurada, de que las fuentes de financiamiento del servicio educativo de Educación Básica adicional que se pretende brindar son compatibles con la normativa en materia de lucha contra el lavado de activos y el financiamiento del terrorismo.

- 3.** Copia simple de las herramientas de gestión financiera del balance general, que debe contener como mínimo lo siguiente:
- Informe o reporte que contenga información histórica del balance general, estado de ganancias y pérdidas, estado de cambio en el patrimonio neto, estado de flujos de efectivo de los últimos cinco años. En el supuesto que la IE cuente con menos de cinco años de funcionamiento, la información histórica corresponde a todos los años que tiene desde que obtuvo la autorización para prestar servicios.
 - Informe o reporte que contenga información histórica sobre remuneraciones o contraprestaciones de cualquier naturaleza a docentes y personal administrativo; el número tanto de docentes como administrativos; número de estudiantes y las tarifas (cuota de matrícula, pensiones mensuales, y cuotas de ingreso de contar con ellas, entre otras) de los últimos cinco años. En el supuesto que la IE cuente con menos de cinco años de funcionamiento, la información histórica corresponde a todos los años que tiene desde que obtuvo la autorización para prestar servicios.

3. Autorización de cierre de IE privada

Si eres **promotor o representante legal** de una institución educativa privada de educación básica y estás iniciando el trámite para el **CIERRE** del servicio educativo que brindas, recuerda:

- En Lima Metropolitana, la DRELM es la entidad que autoriza este trámite.
- Este trámite da lugar al **CESE DEFINITIVO** de todos los servicios educativos autorizados y es a pedido de la institución.
- Esta autorización, aplica para todos los locales en los que la IE privada de Educación Básica brinda solicitante, brinda servicio educativo.

A continuación conoce el **paso a paso** y los **requisitos** para realizar este trámite.





Base Legal

Artículo 12 del Decreto Supremo N.º 005-2021-MINEDU, “Reglamento de Instituciones Educativas Privadas de Educación Básica”.

REQUISITOS:

INFORMACIÓN DE CARÁCTER GENERAL:

1. Solicitud, con carácter de declaración jurada, dirigida al director/a de la DRE, firmada por la persona titular de la autorización de funcionamiento o en su caso su representante legal, con la siguiente información:
 - a) Nombre con el cual se presta el servicio educativo de Educación Básica como IE privada y código de IE privada.
 - b) Nombre/s y apellidos completos, o en su caso, denominación o razón social del titular de la autorización de funcionamiento; número de Partida Electrónica en el Registro de Personas Jurídicas de la Sunarp (de ser el caso); domicilio; número de RUC o número de DNI, CE, pasaporte o cualquier otro documento de identidad reconocido por las autoridades migratorias competentes (de ser el caso); y, si el solicitante lo considera, correo electrónico y autorización expresa para la notificación a través de dicho medio.
 - c) Nombres y apellidos completos del/de la representante legal y su número de DNI, CE, pasaporte o cualquier otro documento de identidad reconocido por las autoridades migratorias competentes.
 - d) Número de la partida y el asiento registral donde conste inscrito la facultad o el poder del/de la representante legal de la persona que obtuvo la autorización de funcionamiento; o, en su caso, carta poder simple con firma del solicitante.
 - e) Indicación expresa de cierre de todos los servicios educativos autorizados en todos los locales, que incluya la descripción de los servicios y sus códigos de registro asignados.
 - f) Fecha definitiva en la que planea ejecutar el cierre de IE privada. En ningún caso puede realizarse dentro del año lectivo o período promocional. Salvo, la excepcionalidad dispuesta en el numeral 4.11 del artículo 4 de la Ley.
 - g) Compromiso de presentar oportunamente ante la DRE, una vez culminado el año lectivo o período promocional, las nóminas de matrícula, las actas de evaluación y el registro de calificaciones de todas/los las/los estudiantes que cursan estudios durante el año lectivo o período promocional materia de cierre. Asimismo, la afirmación de haber entregado dichos documentos en los años previos en los que se prestó el/los servicio/s educativo/s.
2. Copia del documento que acredite la comunicación realizada a los/las usuarios/as del servicio educativo, a través de un medio físico o digital, realizada en un plazo no menor de sesenta días calendarios previos a la presentación del pedido de cierre, salvo circunstancias extraordinarias vinculadas a la protección de la integridad de las/los estudiantes, que quedan sujetas a justificación. Esta comunicación debe incluir la siguiente información:



- a. La intención de disponer el cierre de IE privada.
 - b. La fecha estimada en la que se planea ejecutar el cierre de IE privada.
 - c. La no afectación de la calidad de los servicios educativos en curso, hasta la culminación del año lectivo o periodo promocional en el que se concrete el inicio de cierre de IE privada.
 - d. Mecanismos de continuación y/o culminación de estudios, tomando en cuenta la fecha definitiva del cese de servicios educativos.
3. De ser el caso, copia del acuerdo o documento similar, donde conste la decisión de cierre tomada por el órgano competente de la persona jurídica que obtuvo la autorización de funcionamiento.
 4. Lista de estudiantes debidamente identificados que se espera culminen el año lectivo o periodo promocional, según local educativo. Esta lista debe guardar concordancia con la información ingresada a través de SIAGIE.

4. Autorización de traslado de servicio educativo de Educación Básica

Si eres **promotor** o **representante legal** de una institución educativa privada de educación básica y estás iniciando el trámite para el **TRASLADO** de uno o más servicios educativos que brindas, recuerda:

- En Lima Metropolitana, la DRELM es la entidad que autoriza este trámite.
- Se puede trasladar uno o más servicios educativos o una parte de ellos, a uno o más locales donde se brindan dichos servicios, siempre y cuando estén ubicados en el ámbito de competencia de una misma UGEL.

A continuación conoce el **paso a paso** y los **requisitos** para realizar este trámite.

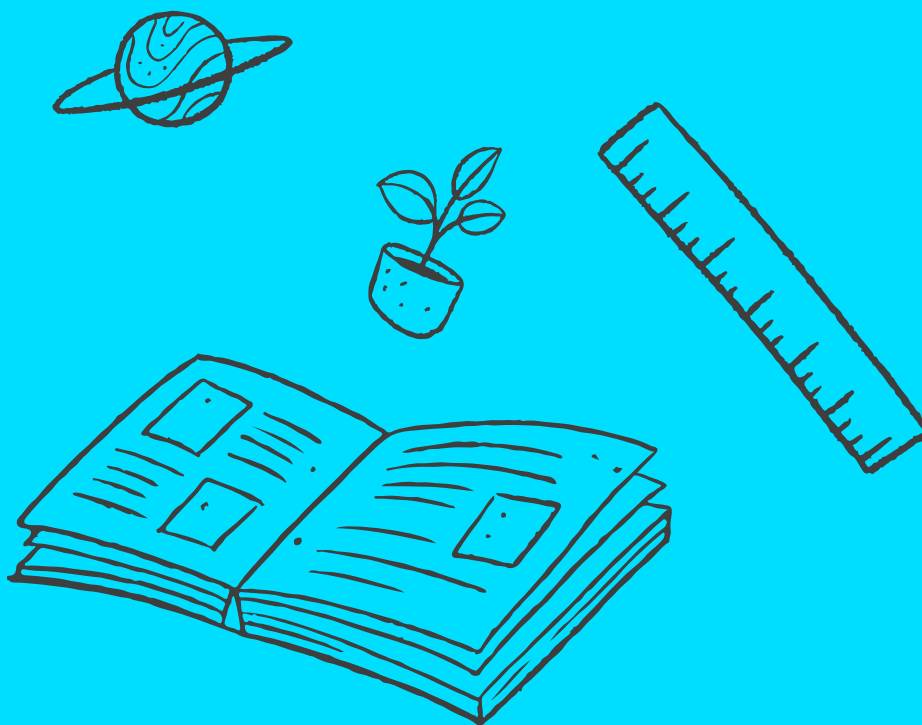

Base Legal

Artículo 13 del Decreto Supremo N.º 005-2021-MINEDU, “Reglamento de Instituciones Educativas Privadas de Educación Básica”.

REQUISITOS:

INFORMACIÓN DE CARÁCTER GENERAL:

1. Una solicitud, con carácter de declaración jurada, dirigida al/a la director/a de la DRE, firmada por la persona titular de la autorización de funcionamiento o su representante legal, con la siguiente información:

Nota: Los literales b), c) y d) resultan exigibles únicamente en el caso que los datos hubieran sufrido variación y no se encontraran en posesión de la DRE en virtud de algún trámite realizado anteriormente por el/la solicitante ante esta o por haber sido fiscalizado por ella, durante cinco años anteriores inmediatos. Para acreditar que ya se encuentra en posesión de la DRE, basta la exhibición de la copia del cargo donde conste dicha presentación, debidamente sellado y fechado por la DRE.

- a) Nombre con el cual se presta el servicio educativo de Educación Básica como IE privada y código de IE privada.
 - b) Nombres y apellidos completos, o en su caso, denominación o razón social del titular de la autorización de funcionamiento; número de Partida Electrónica en el Registro de Personas Jurídicas de la Sunarp (de ser el caso); domicilio; número de RUC o número de DNI, CE, pasaporte o cualquier otro documento de identidad reconocido por las autoridades migratorias competentes (de ser el caso); y, si el/la solicitante lo considera, correo electrónico y autorización expresa para la notificación a través de dicho medio.
 - c) Nombres y apellidos completos del/de la representante legal y su número de DNI, CE, pasaporte o cualquier otro documento de identidad reconocido por las autoridades migratorias competentes.
 - d) Número de la partida y el asiento registral donde conste inscrito el poder del o de la representante legal de la persona que obtuvo la autorización de funcionamiento; o en su caso, carta poder simple con firma del/de la solicitante.
 - e) Descripción del/los servicio/s educativo/s autorizado/s o la parte de estos, que serán trasladados a uno o más locales educativos distintos a donde operan tales servicios, precisándose con claridad los niveles en el caso de EBR y EBE o ciclos y formas de atención en el caso de EBA, así como los correspondientes grados o edades de estudios, así como los códigos correspondientes.
 - f) Fecha prevista para ejecutar el traslado de los servicios educativos.
 - g) Número y fecha de la constancia de pago por derecho de trámite.(Gratuito, hasta su incorporación en el TUPA).
2. Copia del documento que acredite la comunicación realizada a los/las usuarios/as del servicio educativo, a través de un medio físico o digital, realizada en un plazo no menor de sesenta días calendarios previos a la presentación del pedido de traslado, salvo circunstancias extraordinarias vinculadas a la protección de la integridad de las/los estudiantes, que quedan sujetas a justificación. Esta comunicación debe incluir la siguiente información:

- a. La intención de disponer el traslado del/de los servicio/s educativo/s.
 - b. La fecha estimada en la que se planea ejecutar el traslado de servicios educativos.
 - c. La no afectación de la calidad del/los servicio/s educativo/s en curso, hasta la culminación del año lectivo o periodo promocional en el que se concrete la ejecución del traslado de servicios educativos.
3. Informe elaborado y firmado por un profesional en arquitectura o ingeniería civil con colegiatura y habilitación vigente, que sustente técnicamente la idoneidad del/de los local/es donde se trasladarán los servicios educativos. La sustentación debe acreditar que, de acuerdo con el número previsto de estudiantes y la modalidad de servicio educativo de Educación Básica a brindarse (EBR, EBA o EBE), se cumple con los aspectos descritos en los literales a), b) y c) del inciso 3 del numeral 10.2.4 del artículo 10 del Reglamento de Instituciones Educativas Privadas de Educación Básica. En supuesto que la infraestructura sea preexistente, adicionalmente, se deberá contar con un informe estructural elaborado y firmado por un profesional en ingeniería civil con colegiatura y habilitación vigente.
4. Documentos, con carácter de declaración jurada, descritos en los incisos 4 al 6 del numeral 10.2.4 del artículo 10 del Reglamento de Instituciones Educativas Privadas de Educación Básica.
5. Inventario de equipos y mobiliario que sustente su disponibilidad en número suficiente para el número de estudiantes del/de los servicio/s educativo/s materia de traslado, el cual debe contener: (I) tipo y cantidad de equipos y mobiliario; (II) justificación de su pertinencia acorde a los requerimientos pedagógicos según la modalidad del servicio educativo de Educación Básica a brindarse (EBR, EBA o EBE), el PEI, la edad de los estudiantes y las normas vigentes sobre la materia; y, (III) cronograma de adquisición (de ser el caso).

5. Autorización de reapertura de servicio educativo de Educación Básica recesado

Si eres **promotor** o **representante legal** de una institución educativa privada de educación básica y estás iniciando el trámite para el **REAPERTURA** del servicio educativo que brindabas y que fue recesado, recuerda:

- En Lima Metropolitana, la DRELM es la entidad que autoriza este trámite.
- Para la reapertura de un servicio educativo debes levantar todas las observaciones referidas a las condiciones básicas que debe cumplir una IE privada para brindar el servicio educativo.
- La autorización de reapertura permitirá reiniciar el funcionamiento de la IE privada y la entrega de los servicios educativos que se encontraban en receso.

A continuación conoce el **paso a paso** y los **requisitos** para realizar este trámite.



Base Legal

Artículo 14 del Decreto Supremo N.º 005-2021-MINEDU, “Reglamento de Instituciones Educativas Privadas de Educación Básica”.

REQUISITOS:

INFORMACIÓN DE CARÁCTER GENERAL:

1. “Una solicitud, con carácter de declaración jurada, dirigida al director/a de la DRE, firmada por el/la representante legal de la persona titular de la autorización de funcionamiento o su representante legal, con la siguiente información:

Nota: La información y/o documentación descrita en los literales b), c) y d) resultan exigibles únicamente en el caso que los datos hubieran sufrido variación y no se encontraran en posesión de la DRE en virtud de algún trámite realizado anteriormente por el/la solicitante ante esta o por haber sido fiscalizado por ella, durante cinco años anteriores inmediatos. Para acreditar que ya se encuentra en posesión de la DRE, basta la exhibición de la copia del cargo donde conste dicha presentación, debidamente sellado y fechado por la DRE.”

- a) Nombre con el cual se presta el servicio educativo de Educación Básica como IE privada y código de IE privada.
- b) Nombre/s y apellidos completos, o en su caso, denominación o razón social del titular de la autorización de funcionamiento; número de Partida Electrónica en el Registro de Personas Jurídicas de la Sunarp (de ser el caso); domicilio; número de RUC o número de DNI, CE, pasaporte o cualquier otro documento de identidad reconocido por las autoridades migratorias competentes (de ser el caso); y, si el/la solicitante lo considera, correo electrónico y autorización expresa para la notificación a través de dicho medio.
- c) Nombres y apellidos completos del/de la representante legal y su número de DNI, CE, pasaporte o cualquier otro documento de identidad reconocido por las autoridades migratorias competentes.
- d) Número de la partida y el asiento registral donde conste inscrito el poder del o de la representante legal de la persona que obtuvo la autorización de funcionamiento; o en su caso, carta poder simple con firma del/de la solicitante.
- e) Indicación expresa de cuáles son los servicios educativos recesados respecto de los cuales se solicita la reapertura y sus respectivos códigos.
- f) Fecha proyectada de ejecución de la reapertura de los servicios educativos.
- g) Número y fecha de la constancia de pago por derecho de trámite (Gratuito, hasta su incorporación en el TUPA).

INFORMACIÓN VINCULADA A LA CONDICIÓN BÁSICA DE GESTIÓN INSTITUCIONAL:

1. Documentos descritos en los incisos 1 y 2 del numeral 10.2.2. del artículo 10 del presente Reglamento de Instituciones Educativas Privadas de Educación Básica, actualizados, en físico o en versión digital en formato PDF.
 - a. Copia simple del Proyecto de RI, en físico o en versión digital en formato PDF, que regule los derechos y obligaciones del personal docente, administrativo y estudiantes, medidas disciplinarias y correctivas, respectivamente; así como las normas que se deben observar en el desarrollo de las actividades de la IE, incluyendo las normas de convivencia escolar.
 - b. Copia simple del Proyecto de PAT, en físico o en versión digital en formato PDF, que contenga actividades, plazos, responsables cronograma y calendarización de las horas lectivas. El periodo de inicio de la ejecución del PAT debe ser concordante con la fecha de inicio del servicio educativo de Educación Básica.
2. Declaración jurada de contar con el Libro de Registro de Incidencias de la IE privada

INFORMACIÓN VINCULADA A LA CONDICIÓN BÁSICA DE GESTIÓN PEDAGÓGICA:

1. Documentos descritos en los incisos 1 y 2 del numeral 10.2.3. del artículo 10 del presente Reglamento de Instituciones Educativas Privadas de Educación Básica, actualizados, en físico o en versión digital en formato PDF:
 - a. Copia simple del Proyecto de PEI, en físico o versión digital en formato PDF, con una proyección de vigencia no menor de tres años ni mayor a cinco años, que contenga la identidad de la IE (que comprenda su misión, visión, principios y valores); diagnóstico de la gestión escolar (que comprenda el análisis de las características de las/los estudiantes y las características del contexto); objetivos estratégicos, propuesta pedagógica (que comprenda los lineamientos que orientan el PCI) y, la propuesta de gestión de la IE.
 - b. Copia simple del Proyecto de PCI, en físico o en versión digital en formato PDF, que contenga el plan de estudios de acuerdo con la modalidad, el nivel, ciclo y modelo de servicio educativo de Educación Básica, así como las orientaciones pedagógicas en torno a la planificación curricular.
2. Inventario de los materiales educativos disponibles en la IE privada, o en su caso, listado de materiales educativos con el que se contará conforme a lo descrito en el inciso 3 del numeral 10.2.3. del artículo 10 del Reglamento de Instituciones Educativas Privadas de Educación Básica.
 - Listado de materiales educativos que se proyecta utilizar en la prestación del servicio educativo, precisándose: (I) el tipo y la cantidad de materiales educativos que se emplearán, de acuerdo con el número máximo de estudiantes que se proyecta atender y sus características específicas; (II) la justificación de la pertinencia de los materiales educativos, conforme a la propuesta pedagógica establecida en el PEI y la normativa aprobadas para tal efecto; y, (III) cronograma de adquisición de los materiales educativos.

DOCUMENTACIÓN E INFORMACIÓN VINCULADA CON LA CONDICIÓN BÁSICA DE INFRAESTRUCTURA EDUCATIVA, EQUIPAMIENTO Y MOBILIARIO:

1. En la solicitud descrita en Información de Carácter General, incluirse la declaración de contar con una infraestructura educativa idónea para prestar el/los servicio/s educativo/s de Educación Básica.

2. “Adicionalmente, si se hubieran introducido cambios en la citada infraestructura, por los cuales debió haberse obtenido una licencia de edificación, o en caso en que el/los servicio/s educativo/s de Educación Básica a brindarse se proyecte efectuarse en un nuevo local o en uno o más ambientes del local educativo inicialmente autorizado que anteriormente estaban destinados a otros usos, se debe acompañar:

Nota: La información y/o documentación descrita literal a) resultan exigibles únicamente en el caso que los datos hubieran sufrido variación y no se encontraran en posesión de la DRE en virtud de algún trámite realizado anteriormente por el/la solicitante ante esta o por haber sido fiscalizado por ella, durante cinco años anteriores inmediatos. Para acreditar que ya se encuentra en posesión de la DRE, basta la exhibición de la copia del cargo donde conste dicha presentación, debidamente sellado y fechado por la DRE.”

a) La acreditación de titularidad, por parte de la persona jurídica que solicita la reapertura de servicio educativo de Educación Básica recesado, de un derecho real respecto del/de los inmueble/s donde se va a brindar el servicio educativo de Educación Básica, la cual se acredita a través de alguno de los siguientes documentos:

- En caso el inmueble se encuentre inscrito en el Registro de la Propiedad Inmueble de Sunarp, número de la partida y el asiento registral donde conste inscrito el derecho de propiedad que se ejerce sobre el inmueble u otro derecho real con una duración no menor a cinco años.
- Copia del contrato de arrendamiento debidamente suscrito, con una duración no menor al nivel o ciclo, según corresponda, de la modalidad del servicio educativo de Educación Básica (EBR, EBA o EBE) respecto del cual se solicita la reapertura. En ningún caso puede ser menor a cinco años.
- En caso de cesión en uso exclusivo, copia del contrato, convenio u otro documento similar debidamente suscrito, con una duración no menor al nivel o ciclo, según corresponda, de la modalidad del servicio educativo de Educación Básica (EBR, EBA o EBE) respecto del cual se solicita la reapertura. En ningún caso puede ser menor a cinco años.

b) Copia simple de la memoria descriptiva, plano de ubicación y localización, planos de distribución por niveles y planos de cortes por los elementos de circulación vertical del/de los local/es donde se brindará el servicio educativo de Educación Básica, concordantes con la propuesta pedagógica, el número de estudiantes y la normativa de infraestructura educativa que resulte aplicable a la modalidad del servicio educativo de Educación Básica (EBR, EBA o EBE) que planea reaperturar. Los referidos documentos deben haber sido suscritos por un profesional en arquitectura o ingeniería civil con colegiatura y habilitación vigente.

c) Informe elaborado y firmado por un profesional en arquitectura o ingeniería civil con colegiatura y habilitación vigente, que sustente técnicamente la idoneidad del/de los local/es donde se brindará el /los servicio/s educativo/s de Educación Básica. En el supuesto que la infraestructura sea preexistente, adicionalmente, se debe contar con un informe estructural elaborado y firmado por un profesional en ingeniería civil con colegiatura y habilitación vigente. En ambos casos, el sustento del informe de reapertura debe consignar, el número previsto de estudiantes, la modalidad del servicio educativo de Educación Básica (EBR, EBA o EBE) que se planea reaperturar, y si cumple con los parámetros descritos en los literales a), b) y c) del inciso 3 del numeral 10.2.4 del artículo 10 del Reglamento de Instituciones Educativas Privadas de Educación Básica.

- d) Inventario de equipos y mobiliario que sustente su disponibilidad en número suficiente para el número de estudiantes a las/os que se brindará el servicio educativo materia de reapertura, el cual debe contener: (I) tipo y cantidad de equipamiento y mobiliario; (II) justificación de su pertinencia acorde a los requerimientos pedagógicos según la modalidad del servicio educativo de Educación Básica a brindarse (EBR, EBA o EBE), el PEI, la edad de los estudiantes y las normas vigentes sobre la materia; y, (III) cronograma de adquisición (de ser el caso).

En caso de nuevo local, debe presentar los documentos, con carácter de declaración jurada, descritos en los incisos 4 al 6 del numeral 10.2.4 del artículo 10 del Reglamento de Instituciones Educativas Privadas de Educación Básica. De tratarse del mismo local educativo, la declaración jurada debe contemplar que cuenta con acceso y disponibilidad de los servicios descritos en los incisos 4 al 6 del numeral 10.2.4 del artículo 10 del Reglamento de Instituciones Educativas Privadas de Educación Básica.

INFORMACIÓN VINCULADA CON LA CONDICIÓN MÍNIMA DEL PERSONAL DIRECTIVO, DOCENTE Y ADMINISTRATIVO CALIFICADO:

1. Declaración jurada en la que se consigne que se cuenta con directores/as y docentes que cumplen con los requisitos legalmente establecidos para el ejercicio como tal.
2. Declaración jurada en donde se contemple que sus directores/as, docentes y personal administrativo no tienen antecedentes penales, judiciales ni se encuentren comprendidos **dentro de alcances de las Leyes N° 29988 y N° 30901.**
3. Informe que sustente la cantidad y perfil del/de los/las director/es/as, docentes y personal administrativo, conteniendo su justificación con relación: (I) al número máximo de estudiantes que se proyecta atender con el servicio educativo de Educación Básica que se requiere reaperturar, y la propuesta pedagógica planteada en el PEI; y, (II) la pertinencia del perfil requerido con la propuesta pedagógica planteada en el PEI.

INFORMACIÓN VINCULADA CON LA CONDICIÓN BÁSICA DE SERVICIOS COMPLEMENTARIOS:

1. Listado del/de lo/s quiosco/s, comedor/es y de la/s cafetería/s escolares saludables con que cuenta la IE privada, por local educativo.
2. De ser el caso, contrato o documento suscrito con tercero para la provisión del servicio de alimentación saludable en el/los quiosco/s, comedor/es y la/s cafetería/s de la IE, de ser el caso.
3. Declaración jurada de que se contará con un profesional en psicología que brinda un servicio de soporte psicológico adecuado a la modalidad, nivel o ciclo y modelo de servicio educativo materia de reapertura.
4. Inventario de botiquines de primeros auxilios con que cuentan en su/s local/es educativo/s, y/o inventario de bienes destinados para dicho fin ubicados en la IE privada.

INFORMACIÓN VINCULADA CON LA CONDICIÓN BÁSICA DE PREVISIÓN ECONÓMICA Y FINANCIERA:

1. Copia simple del Presupuesto institucional y Plan de inversión proyectados en función al/a los servicio/s educativo/s en función a los cuales se requiere la reapertura y formulados para los próximos cinco años de acuerdo con su proyecto de PEI, que incluya como mínimo los presupuestos totales y desagregados de gestión institucional (incluyendo planilla de directores,

docentes y personal administrativo); gestión pedagógica; infraestructura, equipamiento y mobiliario (que incluya operatividad de servicios básicos); e, implementación de servicios complementarios.

2. Copia simple del Plan de financiamiento que demuestre la disponibilidad de recursos humanos y económicos para el inicio y sostenibilidad del servicio educativo de Educación Básica recesado que se planea reaperturar. En este documento debe precisarse, con carácter de declaración jurada, de que las fuentes de financiamiento del servicio educativo de Educación Básica que se pretende reaperturar son compatibles con la normativa en materia de lucha contra el lavado de activos y el financiamiento del terrorismo.
3. Copia simple de las Herramientas de gestión financiera del balance general, que debe contener como mínimo lo siguiente:
 - Informe o reporte que contenga información histórica del balance general, estado de ganancias y pérdidas, estado de cambio en el patrimonio neto, estado de flujos de efectivo de los últimos cinco años. En el supuesto que la IE cuente con menos de cinco años de funcionamiento, la información histórica corresponde a todos los años que tiene desde que obtuvo la autorización para prestar servicios. En ambos casos, la información debe permitir evaluar la previsión económica y financiera para el/los servicio/s educativo/s recesado/s respecto de los cuales se requiere reaperturar.
 - Informe o reporte que contenga información histórica sobre remuneraciones o contraprestaciones de cualquier naturaleza a docentes y personal administrativo; el número tanto de docentes como administrativos; número de estudiantes y las tarifas (cuota de matrícula, pensiones mensuales, y cuotas de ingreso de contar con ellas, entre otras) de los últimos cinco años. En el supuesto que la IE cuente con menos de cinco años de funcionamiento, la información histórica corresponde a todos los años que tiene desde que obtuvo la autorización para prestar servicios.





PERÚ

Ministerio
de Educación

Dirección Regional
de Educación
de Lima Metropolitana

Requisitos de los procedimientos de **autorización de funcionamiento,** ampliación, cierre, traslado y reapertura de II.EE. Privadas de Educación Básica.

(Decreto Supremo N.º 005-2021-MINEDU)



drelm_lima



DRELMOFICIAL



drelm_lima

Si tienes alguna duda, llámanos al **☎ 500 6177**
O escríbenos a **orientacion@drelm.gob.pe**